



I.C.S. Raffaele Viviani

Via Zì Carlo - 80013 Casalnuovo di Napoli (NA)

Tel.: +39 0815222993 - Fax: +39 0815221221

Internet: www.icsviviani.gov.it - E-mail: naic87900n@istruzione.it

PIANO DI EMERGENZA E DI EVACUAZIONE

tutela della salute e della sicurezza nei luoghi di lavoro
(Art. 43 del D.Lgs. 9 aprile 2008, n. 81 e s.m.i. - D.Lgs. 3 agosto 2009, n. 106)

Anno scolastico 2022/23

LUOGO e DATA: Casalnuovo di Napoli, 14/11/2022

REVISIONE:

MOTIVAZIONE:

IL DATORE DI LAVORO

(D.S. Arch. Luca Velotti)

in collaborazione con

IL RESPONSABILE DEL SERVIZIO DI PREVENZIONE E PROTEZIONE

(Arch. Andrea Di Sena)

IL MEDICO COMPETENTE

(.....)

per consultazione

IL RAPPRESENTANTE DEI LAVORATORI PER LA SICUREZZA

(Ins. Caruso Giovanni)

PREMESSA

Il presente documento è stato elaborato secondo quanto previsto dalla normativa nazionale:

- **D.Lgs. 9 aprile 2008, n. 81**, "Attuazione dell'art. 1 della legge 3 agosto 2007, n. 123, in materia di tutela della salute e della sicurezza nei luoghi di lavoro".

Testo coordinato con:

- **D.L. 3 giugno 2008, n. 97**, convertito con modificazioni dalla **L. 2 agosto 2008, n. 129**;
- **D.L. 25 giugno 2008, n. 112**, convertito con modificazioni dalla **L. 6 agosto 2008, n. 133**;
- **D.L. 30 dicembre 2008, n. 207**, convertito con modificazioni dalla **L. 27 febbraio 2009, n. 14**;
- **L. 18 giugno 2009, n. 69**;
- **L. 7 luglio 2009, n. 88**;
- **D.Lgs. 3 agosto 2009, n. 106**;
- **D.L. 30 dicembre 2009, n. 194**, convertito con modificazioni dalla **L. 26 febbraio 2010, n. 25**;
- **D.L. 31 maggio 2010, n. 78**, convertito con modificazioni dalla **L. 30 luglio 2010, n. 122**;
- **L. 4 giugno 2010, n. 96**;
- **L. 13 agosto 2010, n. 136**;
- **Sentenza della Corte costituzionale 2 novembre 2010, n. 310**;
- **D.L. 29 dicembre 2010, n. 225**, convertito con modificazioni dalla **L. 26 febbraio 2011, n. 10**;
- **D.L. 12 maggio 2012, n. 57**, convertito con modificazioni dalla **L. 12 luglio 2012, n. 101**;
- **L. 1 ottobre 2012, n. 177**;
- **L. 24 dicembre 2012, n. 228**;
- **D.Lgs. 13 marzo 2013, n. 32**;
- **D.P.R. 28 marzo 2013, n. 44**;
- **D.L. 21 giugno 2013, n. 69**, convertito con modificazioni dalla **L. 9 agosto 2013, n. 98**;
- **D.L. 28 giugno 2013, n. 76**, convertito con modificazioni dalla **L. 9 agosto 2013, n. 99**.

e conformemente ai decreti

- **D.M. 10 marzo 1998**, "Criteri generali di sicurezza antincendio e per la gestione dell'emergenza nei luoghi di lavoro";
- **D.M. 15 luglio 2003, n. 388**, "Regolamento recante disposizioni sul pronto soccorso aziendale, in attuazione dell'articolo 15, comma 3, del decreto legislativo 19 settembre 1994, n. 626, e successive modificazioni".

Per la stesura del presente documento sono stati adottati i criteri, di seguito descritti, previsti dalle "Disposizioni normative nazionali", dalle "Norme tecniche" approvate e pubblicate da organismi internazionali o europei o nazionali di normalizzazione, dalle "Buone prassi" e "Linee guida" elaborate e raccolte dalle Regioni, dall'INAIL o da organismi paritetici.

Modalità di elaborazione

Il presente documento è stato elaborato dal datore di lavoro in collaborazione con il responsabile del servizio di prevenzione e protezione.

Nel piano sono riportate le azioni pianificate da intraprendere in situazioni di pericolo per le persone, gli impianti e l'ambiente, e ciò con l'obiettivo di:

- indicare, ai destinatari del medesimo piano, le modalità per evidenziare l'insorgere di un'emergenza;
- affrontare l'emergenza fin dal primo insorgere, per contenerne e circoscriverne gli effetti e per riportare rapidamente la situazione alle condizioni di normale esercizio.

Classificazione delle emergenze

Le emergenze ipotizzabili sono state classificate in due gruppi e riportate nei relativi capitoli "GESTIONE delle EMERGENZE SPECIFICHE" e "GESTIONE delle EMERGENZE GENERALI".

Del primo gruppo, "GESTIONE delle EMERGENZE SPECIFICHE", fanno parte tutte quelle emergenze specifiche dell'azienda in oggetto, mentre del secondo, "GESTIONE delle EMERGENZE GENERALI", fanno parte tutte quelle emergenze di carattere generale, non legate all'attività specifica e dovute ad eventi come i fenomeni meteorologici o naturali di particolare gravità (terremoti, trombe d'aria, allagamenti ecc.).

Campo di applicazione

Il presente documento si applica in tutti i luoghi di lavoro, ovvero locali chiusi che ospitano attività lavorative, aree scoperte accessibili al lavoratore, e, più in generale, in tutti quegli ambienti individuabili nelle tavole grafiche allegate.

DATI IDENTIFICATIVI AZIENDALI

dati aziendali e datore di lavoro

Di seguito sono riportati i dati identificativi aziendali, la ragione sociale, il datore di lavoro, l'indicazione dei collaboratori e delle figure designate ai fini della sicurezza aziendale.

AZIENDA



Ragione sociale	I.C.S. Raffaele Viviani
Indirizzo	Via Zi Carlo
CAP	80013
Città	Casalnuovo di Napoli (NA)
Telefono	+39 0815222993
FAX	+39 0815221221
Internet	www.icsviviani.gov.it
E-mail	naic87900n@istruzione.it
Codice Fiscale	93004090630
Codice ATECO	[85.10.00] [85.20.00] [85.31.10]

Datore di Lavoro

Nominativo	Luca Velotti
Qualifica	Dirigente scolastico
Indirizzo	Via Zi Carlo
CAP	80013
Città	Casalnuovo di Napoli (Na)
Telefono	+39 0815222993
FAX	+39 0815221221
Internet	www.icsviviani.gov.it
E-mail	naic87900n@istruzione.it

ALTRE FIGURE AZIENDALI

Di seguito sono indicati i nominativi delle figure di cui all'art. 28, comma 2, lettera e) del D.Lgs. 81/2008, ovvero i nominativi "del responsabile del servizio di prevenzione e protezione, del rappresentante dei lavoratori per la sicurezza.

Responsabile del Servizio di Prevenzione e Protezione [RSPP]:

Nome e Cognome:	Andrea Di Sena
Qualifica:	Architetto
Posizione	Esterno
Indirizzo:	via IX Maggio, 31
Città:	Castello di Cisterna (Na)
CAP:	80030
Telefono / Fax:	348.0447992
E-mail:	andrea.disena@archiworldpec.it

Medico Competente :

Nome e Cognome:

Qualifica: **Medico**

Posizione: **Esterno**

Indirizzo:

Città:

CAP:

Telefono / Fax:

E-mail:

Rappresentante dei Lavoratori per la Sicurezza [RLS]:

Nome e Cognome: **Giovanni Caruso**

Qualifica: **Insegnante**

Organizzazione del sistema prevenzionistico**Costituzione del servizio**

Il Dirigente scolastico ha provveduto all'organizzazione della sicurezza nei luoghi di lavoro, mediante la costituzione del un Servizio di Prevenzione e Protezione. Ai componenti sono stati riconosciuti mezzi e tempi adeguati allo svolgimento dei compiti loro assegnati.

I.C.S. Viviani Plesso Via Zi' Carlo	
DATORE DI LAVORO	Dirigente Scolastico arch. Luca Velotti
RESPONSABILE SPP	Andrea Di Sena
RAPPRESENTANTE DEI LAVORATORI	Caruso Giovanni
PREPOSTO DIRETTORE SERVIZI GENERALI E AMMINISTRATIVI	Borrelli Rosa Bucaioni Ennio
ADDETTO SPP	Maddalena Cerciello Teresa Esposito Maria Rosaria Damiano
PREPOSTO REFERENTE DI PLESSO E DI LABORATORIO	Barbati Rossella D'Alise Luisa Laboratori: Francesca D'Avino, Sergio Notariale, Palma Felicia
EMANAZIONE ORDINE DI EVACUAZIONE	Dirigente Scolastico arch. Luca Velotti DSGA Preposto Borrelli Rosa Primo collaboratore D.S. doc. Rossella Barbati ASPP doc. Maria Rosaria Damiano ASPP doc. Maddalena Cerciello ASPP doc. Teresa Esposito Coordinatori delle emergenze: Iorio Paolo, Filomena Miro.
SQUADRA DI EMERGENZA	

ADDETTO COORDINATORE DELLE EMERGENZE E LOTTA ANTINCENDIO	Iorio Paolo
ADDETTI ANTINCENDIO	Iorio Paolo (piano terra) Iazzetta Gelsomina (piano terra) Rea Patrizia (piano terra)
	D'Alise Luisa (primo piano) Vaia Maddalena (primo piano) Melillo Antonio (primo piano)
ADDETTI COORDINATORE PRIMO SOCCORSO	Miro Filomena
ADDETTI PRIMO SOCCORSO	Piano terra: Palma Felicia ,Ferrentino Patrizia, Miro Filomena , Giannino Maria Dolores, Iazzetta Gelsomina, Rea Patrizia, Panico Luisa. Bottino Assunta,Iovane Emilia
	Primo piano: Caruso Giovanni ,Romano Anna ,Calvi Pasqualina
ADDETTI DEFIBBRILLATORE	Gifuni Antonietta, Caruso Giovanni, Palma Felicia, Iorio Paolo, Bottino Assunta,Iovane Emilia,Di Maio Marco.
ADDETTI ASSISTENZA DIVERSAMENTE ABILI	Insegnanti sostegno: <i>Secondaria 1^ grado:</i> Calvi, Caruso, Damiano., D'Avino F. , Matrisciano, Napolitano Angelo., Napolitano E. , Piccolo, Ruggiero, Franzese, Marfei, Di Maio O, D'Avino G., Fatigati, Guerriero, Panico V., Sorrentino G., Donald. <i>Primaria:</i> Lo Sapio, Gifuni A., Vecchione, Esposito R. <i>Infanzia:</i> Maresca, Panico L.
ADDETTI CONTROLLO EVACUAZIONE	(piano terra) Miro Filomena, Iorio Paolo, Cavezza Antonio, Dell'Anno Andrea, Iovane Emilia,Bottino Assunta (primo piano) Vaia Maddalena, MelilloAntonio Sorrentino Mario
ADDETTI VIGILANZA DIVIETO FUMO	Damiano Maria Rosaria, D'Alise Luisa
ADDETTI CHIAMATA DI SOCCORSO	Borrelli Rosa, Miro Filomena, Iorio Paolo
RESPONSABILE AREA DI RACCOLTA	Punto Raccolta 1: Caruso Giovanni Punto Raccolta 2: Damiano Maria Rosaria Punto Raccolta 3: Borrelli Rosa Punto Raccolta 4: Palma Felicia
SEGNALE DI ALLARME	Iorio Paolo, Miro Filomena Vaia Maddalena

INTERRUZIONE GAS/ ELETTRICITA'/ ACQUA	Melillo Antonio, Vaia Maddalena Iorio Paolo.
REFERENTI COVID	Caruso Giovanni Barbati Rossella D'Alise Luisa
ADDETTO ALLA COMPILAZIONE REGISTRO CONTROLLI MENSILI	Damiano Maria Rosaria D'Alise Luisa D'Avino Francesca

I.C.S. Viviani Plesso Via Don Zanfardino	
DATORE DI LAVORO	Dirigente Scolastico arch. Luca Velotti
RESPONSABILE SPP	Andrea Di Sena
RAPPRESENTANTE DEI LAVORATORI	Caruso Giovanni
PREPOSTO DIRETTORE SERVIZI GENERALI E AMMINISTRATIVI	Borrelli Rosa Bucaioni Ennio
ADDETTO SPP	Maddalena Cerciello Teresa Esposito Maria Rosaria Damiano
PREPOSTO REFERENTE DI PLESSO E DI LABORATORIO	Murano Rosa La Gala Teresa Laboratori: Di Maio Marco, Di Napoli Davide, Panarella Carmela.
EMANAZIONE ORDINE DI EVACUAZIONE	Dirigente Scolastico arch. Luca Velotti DSGA Preposto Borrelli Rosa Primo collaboratore D.S. Rossella Barbati ASPP Maria Rosaria Damiano ASPP Maddalena Cerciello ASPP Teresa Esposito Coordinatori delle emergenze: Balsamo Margherita, La Gala Teresa.
SQUADRA DI EMERGENZA	
ADDETTO COORDINATORE DELLE EMERGENZE E LOTTA ANTINCENDIO	Balsamo Margherita
ADDETTI ANTINCENDIO	Balsamo Margherita (piano terra) Rivoli Franca (piano terra)
	Barbarossa Felicia (primo piano) Guadagno Antonio (primo piano)

ADDETTI COORDINATORE PRIMO SOCCORSO	La Gala Teresa
ADDETTI PRIMO SOCCORSO	D'Onofrio Rosaria (piano terra) La Gala Teresa (piano terra) Di Maio Marco (piano terra)
	Murano Rosa (primo piano) Terracciano Margherita (primo piano)
ADDETTO DEFIBBRILLATORE	La Gala Teresa Terracciano Margherita Di Maio Marco Murano Rosa
ADDETTI ASSISTENZA	Scuola secondaria 1° grado: Murano R., Terracciano M., Panarella C.
DIVERSAMENTE ABILI	De Sena S., Sorrentino G., Primaria: Iannone, Guastaferrò, Maione, Nuzzo.
ADDETTI CONTROLLO EVACUAZIONE	Rivoli Franca (piano terra) Balsamo Margherita (piano terra) Guadagno Antonio (piano terra)
	Barbarossa Felicia (primo piano) Murano Rosa (primo piano)
ADDETTI VIGILANZA DIVIETO FUMO	Murano Rosa La Gala Teresa
ADDETTI CHIAMATA DI SOCCORSO	Leone Caterina La Gala Teresa
RESPONSABILE AREA DI RACCOLTA	Rivoli Franca Balsamo Margherita
SEGNALE DI ALLARME	Balsamo Margherita, Rivoli Franca, Barbarossa Felicia
INTERRUZIONE GAS, ELETTRICITA', ACQUA	Balsamo Margherita, Rivoli Franca, Barbarossa Felicia
REFERENTI COVID	La Gala Teresa Murano Rosa
ADDETTO ALLA COMPILAZIONE REGISTRO CONTROLLI MENSILI	La Gala Teresa Murano Rosa

I.C.S. Viviani Plesso Viale degli Aranci	
DATORE DI LAVORO	Dirigente Scolastico arch. Luca Velotti
RESPONSABILE SPP	Andrea Di Sena
RAPPRESENTANTE DEI LAVORATORI	Caruso Giovanni
PREPOSTO DIRETTORE SERVIZI GENERALI E AMMINISTRATIVI	Borrelli Rosa Bucaioni Ennio
ADDETTO SPP	Maddalena Cerciello Teresa Esposito Maria Rosaria Damiano
PREPOSTO REFERENTE DI PLESSO E LABORATORIO	Maddalena Cerciello
EMANAZIONE ORDINE DI EVACUAZIONE	Dirigente Scolastico arch. Luca Velotti DSGA Preposto Borrelli Rosa Primo collaboratore D.S. doc. Rossella Barbati
	ASPP doc. Maria Rosaria Damiano ASPP doc. Maddalena Cerciello ASPP doc. Teresa Esposito
SQUADRA DI EMERGENZA	
ADDETTO COORDINATORE DELLE EMERGENZE E LOTTA ANTINCENDIO	Liguori Anna Maria
ADDETTI ANTINCENDIO	Liguori Anna Maria Barbato Margherita Rosa Mattiello Stefania
ADDETTI COORDINATORE PRIMO SOCCORSO	Cerciello Maddalena,
ADDETTI PRIMO SOCCORSO	Alloro Rachele Rossi Olga Cerciello Maddalena Mattiello Stefania Liguori Anna Maria Nonatelli Anna
ADDETTO DEFIBRILLATORE	Cerciello Maddalena Barbato Margherita Rosa Liguori Anna Maria Mattiello Stefania
ADDETTI ASSISTENZA DIVERSAMENTE ABILI	Maresca, Nonatelli

ADDETTI CONTROLLO EVACUAZIONE	Liguori Anna Maria Mattiello Stefania
ADDETTI VIGILANZA DIVIETO DI FUMO	Maddalena Cerciello Barbato Margherita
ADDETTI CHIAMATA DI SOCCORSO	Maddalena Cerciello Liguori Anna Maria
RESPONSABILE AREA DI RACCOLTA	Maddalena Cerciello Teresa Esposito
SEGNALE DI ALLARME	Liguori Anna Maria Mattiello Stefania
INTERRUZIONE GAS, ELETTRICITA', ACQUA	Liguori Anna Maria Mattiello Stefania
REFERENTI COVID	Cerciello Maddalena Esposito Teresa
ADDETTO ALLA COMPILAZIONE REGISTRO CONTROLLI MENSILI	Cerciello Maddalena

DESCRIZIONE dei LUOGHI di LAVORO

individuazione e descrizione dettagliata dei luoghi di lavoro

Edificio scolastico comportante, per i lavoratori e gli studenti, un pericolo di incendio.

Esito della valutazione:

Fascia di appartenenza. Rischio alto di incendio.

Rischio Alto con probabilità Alta ed entità del danno Gravissimo.

Misure di prevenzione e protezione attuate:

- 1) L'attività lavorativa specifica è progettata e organizzata in modo da ridurre al minimo, in funzione delle necessità di lavorazione, le quantità di materiali, sostanze e prodotti infiammabili o esplosivi presenti sul posto di lavoro nel rispetto delle condizioni di salute e sicurezza dei lavoratori al fine di eliminare o, comunque di ridurre al minimo, i rischi derivanti dall'uso di sostanze infiammabili o chimicamente instabili. (Art. 225, D.Lgs. 81/2008, D.M. 10 marzo 1998).
- 2) L'attività lavorativa specifica è progettata e organizzata in modo da evitare la presenza nei luoghi di lavoro dove si opera con sostanze infiammabili di fonti di accensione che potrebbero dar luogo a incendi ed esplosioni, nel rispetto delle condizioni di salute e sicurezza dei lavoratori al fine di eliminare o, comunque di ridurre al minimo, i rischi (Art. 225, D.Lgs. 81/2008, D.M. 10 marzo 1998).
- 3) L'attività lavorativa specifica è progettata e organizzata in modo da evitare condizioni avverse che potrebbero provocare effetti dannosi ad opera di sostanze o miscele di sostanze chimicamente instabili, nel rispetto delle condizioni di salute e sicurezza dei lavoratori (Art. 225, D.Lgs. 81/2008, D.M. 10 marzo 1998).
- 4) I lavoratori seguono scrupolosamente le indicazioni fornite in merito alle misure procedurali e organizzative da rispettare per la gestione, la conservazione, la manipolazione, il trasporto e la raccolta degli scarti (Art. 225, D.Lgs. 81/2008, D.M. 10 marzo 1998).
- 5) I lavoratori seguono scrupolosamente le indicazioni fornite in merito alle misure d'emergenza da attuare per limitare gli effetti pregiudizievoli sulla salute e sicurezza dei lavoratori in caso di incendio o di esplosione dovuti all'accensione di sostanze infiammabili, o gli effetti dannosi derivanti da sostanze o miscele di sostanze chimicamente instabili (Art. 225, D.Lgs. 81/2008, D.M. 10 marzo 1998).
- 6) Le attrezzature di lavoro ed i sistemi di protezione collettiva ed individuale messi a disposizione dei lavoratori devono essere conformi alle disposizioni legislative e regolamentari pertinenti e non essere fonti di innesco di incendi o esplosioni (Art. 225, D.Lgs. 81/2008, D.M. 10 marzo 1998).
- 7) Sono adottati sistemi e dispositivi di controllo degli impianti, apparecchi e macchinari finalizzati alla limitazione del rischio di esplosione o limitare la pressione delle esplosioni nel rispetto delle condizioni di salute e sicurezza dei lavoratori (Art. 225, D.Lgs. 81/2008, D.M. 10 marzo 1998).

Percorsi di ESODO e USCITE di EMERGENZA

Al fine di garantire la sicurezza dei lavoratori e, più in generale, di tutte le persone eventualmente presenti in azienda, particolare attenzione è stata posta nella definizione dei percorsi d'esodo e delle uscite di emergenza.

Presupposto fondamentale, per assicurare la sicurezza dei lavoratori durante un'eventuale evacuazione, è la determinazione del numero massimo ipotizzabile di persone presenti nei luoghi di lavoro, cioè l'affollamento prevedibile e che è di seguito riportato.

MASSIMO AFFOLLAMENTO PRESUNTO DEI LUOGHI DI LAVORO

L'affollamento prevedibile e l'individuazione dei luoghi sicuri e dei punti di raccolta sono stati presi in considerazione per la corretta ubicazione delle necessarie uscite di emergenza e per l'individuazione dei percorsi d'esodo, il tutto riportato nelle tavole grafiche allegate al presente piano.

Le uscite di emergenza e i percorsi d'esodo sono segnalati e chiaramente identificati da apposita cartellonistica posizionata in maniera visibile.

Massimo affollamento presunto dei piani degli edifici

I.C.S. Viviani Plesso Via Zi' Carlo									
MASSIMO AFFOLLAMENTO DEI PIANI DELL'EDIFICIO									
Piano	Personale	Docenti	Alunni	Alunni con disabilità				Persone esterne	totale
				motorie	visive	uditive	psicofisico		
Terra	14	33	320	-	-	-	-8	-	367
Primo	4	29	288	-	-	-	-12	-	333

I.C.S. Viviani Plesso Via Don Zanfardino									
MASSIMO AFFOLLAMENTO DEI PIANI DELL'EDIFICIO									
Piano	Personale	Docenti	Alunni	Alunni con disabilità				Persone esterne	totale
				motorie	visive	uditive	psicofisico		
Terra	3	18	129	-	-	-	-5	-	150
Primo	1	12	95	-	-	-	-6	-	108

I.C.S. Viviani Plesso Viale degli Aranci									
MASSIMO AFFOLLAMENTO DEI PIANI DELL'EDIFICIO									
Piano	Personale	Docenti	Alunni	Alunni con disabilità				Persone esterne	totale
				motorie	visive	uditive	psicofisico		
Terra	2	11	73	-	1	-	-1	-1	87

Luogo SICURO e PUNTI di RACCOLTA

Nelle tavole grafiche sono individuati i punti di raccolta, ovvero i luoghi sicuri, presso i quali i lavoratori e, più in generale, tutti i presenti si porteranno in caso di evacuazione.

I luoghi sicuri e i punti di raccolta sono segnalati e chiaramente identificati da apposita cartellonistica posizionata in maniera visibile.

Accesso dei MEZZI di SOCCORSO

Per velocizzare l'accesso ai mezzi di soccorso esterno (auto pompa serbatoio dei vigili del fuoco, ambulanza, ecc.), gli accessi, in caso di emergenza, devono essere mantenuti liberi dagli addetti al servizio di prevenzione e protezione all'uopo preposti.

MEZZI ed IMPIANTI ANTINCENDIO

individuazione e descrizione dei mezzi e degli impianti antincendio presenti

Nella scelta dei presidi antincendio, mezzi e impianti, si è tenuto conto dell'esito della valutazione dei rischi e del livello di rischio individuato per i luoghi di lavoro.

Di seguito, per ogni presidio antincendio adottato (mezzo o impianto di spegnimento), sono riportate una breve descrizione dello stesso e le regole di utilizzo in sicurezza a cui si attengono gli addetti, all'uopo individuati, o tutti i presenti in caso di necessità.

Estintori a polvere

In azienda sono presenti estintori a polvere, chiamati anche "a secco", scelti per le buone caratteristiche dell'estinguente usato e perché si dimostrano di impiego pressoché universale.

In generale gli estintori a polvere sono utilizzati per lo spegnimento di principi di incendio di qualsiasi tipo, anche in presenza di impianti elettrici in tensione, e comunque in conformità alle istruzioni d'uso indicate dal fabbricante.

Essi, in generale, sono utilizzati per lo spegnimento dei seguenti tipi di focolai:

- sostanze solide che formano braci (fuochi classe A);
- sostanze liquide (fuochi classe B);
- sostanze gassose (fuochi classe C).

Prima dell'uso degli estintori a polvere è necessario:

- accertarsi della natura e della gravità dell'incendio;
- verificare che il tipo di estintore sia adatto alla classe di fuoco (avvalendosi all'uopo delle istruzioni d'uso dell'estintore);
- verificare che l'estintore sia idoneo, ovvero controllare che sia pressurizzato (l'indicatore del manometro deve essere nel campo verde), e che sia stato sottoposto al controllo semestrale (riportato sull'etichetta dell'estintore);
- assicurarsi che vi siano vie di fuga alle proprie spalle e, preferibilmente, l'assistenza di altre persone per l'opera di estinzione;
- nel caso il focolaio di incendio sia all'aperto, operare sopravento e più in generale tenere conto delle condizioni ambientali più favorevoli.

Durante l'uso degli estintori a polvere si devono rispettare le seguenti istruzioni:

- impugnare l'estintore;
- togliere la sicura tirando l'anello vicino all'impugnatura;
- portarsi alla giusta distanza dal fuoco;
- impugnare la manichetta erogatrice;
- premere a fondo la maniglia di erogazione dirigendo il getto alla base delle fiamme (tenere presente che la durata del funzionamento dell'estintore è molto breve, pochi secondi);
- in caso di spegnimento con più estintori, gli operatori si posizionano rispetto al fuoco con un angolo massimo di 90° al fine di non ostacolarsi e investirsi reciprocamente con i getti;
- il getto dell'estintore non deve mai essere rivolto contro le persone, anche se avvolte da fiamme, e, in tale evenienza, usare acqua, coperte o indumenti per soffocare le fiamme;
- dopo le operazioni di spegnimento allontanarsi dal locale chiudendo le aperture.

Estintori a CO₂

In azienda sono presenti estintori a CO₂, scelti per lo spegnimento di principi di incendio anche in presenza di impianti elettrici in tensione e comunque in conformità alle istruzioni d'uso indicate dal fabbricante.

Essi, in generale, sono utilizzati per lo spegnimento dei seguenti tipi di focolai:

- sostanze liquide (fuochi classe B);
- sostanze gassose (fuochi classe C).

Prima dell'uso degli estintori a CO₂ è necessario:

- accertarsi della natura e della gravità dell'incendio;
- verificare che il tipo di estintore sia adatto alla classe di fuoco (avvalendosi all'uopo delle istruzioni d'uso dell'estintore);

- verificare che l'estintore sia idoneo, ovvero controllare che sia pressurizzato (l'indicatore del manometro deve essere nel campo verde), e che sia stato sottoposto al controllo semestrale (riportato sull'etichetta dell'estintore);
- assicurarsi che vi siano vie di fuga alle proprie spalle e, preferibilmente, l'assistenza di altre persone per l'opera di estinzione;
- nel caso il focolaio di incendio sia all'aperto, operare sopravento e più in generale tenere conto delle condizioni ambientali più favorevoli.

Durante l'uso degli estintori a CO₂ si devono rispettare le seguenti istruzioni:

- impugnare l'estintore;
- togliere la sicura tirando l'anello vicino all'impugnatura;
- portarsi alla giusta distanza dal fuoco;
- impugnare la manichetta erogatrice;
- premere a fondo la maniglia di erogazione dirigendo il getto alla base delle fiamme (tenere presente che la durata del funzionamento dell'estintore è molto breve, pochi secondi)
- in caso di spegnimento con più estintori, gli operatori si posizionano rispetto al fuoco con un angolo massimo di 90° al fine di non ostacolarsi e investirsi reciprocamente con i getti;
- il getto dell'estintore non deve mai essere rivolto contro le persone, anche se avvolte da fiamme, e, in tale evenienza, usare acqua, coperte o indumenti per soffocare le fiamme (l'anidride carbonica (CO₂) uscendo dall'estintore passa dallo stato liquido allo stato gassoso e produce un notevole raffreddamento che può provocare ustioni da congelamento);
- quando il cono diffusore è collegato ad una manichetta flessibile e questa deve essere impugnata, durante l'erogazione, per dirigere il getto, si deve fare molta attenzione affinché la mano utilizzata o parte di essa non fuoriesca dall'apposita impugnatura isolante, per evitare ustioni da congelamento;
- fare attenzione a non investire motori o parti metalliche calde che potrebbero rompersi per eccessivo raffreddamento superficiale;
- dopo le operazioni di spegnimento allontanarsi dal locale chiudendo le aperture.

Naspi

I naspi sono impianti di spegnimento costituiti da una bobina mobile su cui è avvolta una tubazione semirigida collegata ad un'estremità, in modo permanente, con una rete di alimentazione idrica in pressione e terminante, all'altra estremità, con una lancia erogatrice munita di valvola regolatrice e di chiusura del getto.

Essi, in generale, sono utilizzati per lo spegnimento dei seguenti tipi di focolai:

- sostanze solide (fuochi di classe A).

Prima e durante l'uso dei naspi si devono rispettare le seguenti istruzioni:

- srotolare completamente la tubazione con la semplice trazione del tubo evitando l'appoggio su spigoli appuntiti o taglienti;
- portarsi a giusta distanza dal fuoco;
- impugnare la manichetta erogatrice con due mani e puntarla alla base delle fiamme;
- attivare l'erogazione dell'acqua azionando il dispositivo posto sulla lancia;
- in caso di spegnimento con più naspi, gli operatori si posizionano rispetto al fuoco con un angolo massimo di 90° al fine di non ostacolarsi e investirsi reciprocamente con i getti;
- dopo le operazioni di spegnimento chiudere l'impianto e allontanarsi dal locale chiudendo le aperture.

Idranti

Gli idranti sono impianti di spegnimento dotati di una propria rete idrica di alimentazione sempre in pressione. Sono costituiti da una tubazione (manichetta) in tela sintetica -rivestita internamente con materiale impermeabile- e sono muniti di lancia con valvola di apertura e chiusura del getto.

Prima e durante l'uso dell'idrante si devono rispettare le seguenti istruzioni:

- rompere la superficie trasparente dello sportello che contiene la manichetta arrotolata;
- asportare la tubazione dalla cassetta, poggiandola a terra e srotolandola completamente evitando l'appoggio su spigoli appuntiti o taglienti;
- impugnare la manichetta erogatrice con due mani e puntarla alla base delle fiamme;
- aprire la valvola di erogazione dell'acqua azionando il volantino posto nella cassetta sulla tubazione metallica di alimentazione;
- regolare la portata e la tipologia di getto (pieno o frazionato) azionando la valvola della lancia di erogazione.

Mezzi e impianti antincendio presenti nei LUOGHI di LAVORO

Tutti i luoghi di lavoro sono dotati di un adeguato numero di presidi antincendio, distribuiti in modo uniforme nell'area da proteggere e ubicati in posizione facilmente accessibile e visibile; appositi cartelli segnalatori, inoltre, ne facilitano l'individuazione anche a distanza; detti presidi, comunque, sono riportati sulle planimetrie. I presidi antincendio sono sottoposti a regolari controlli e interventi di manutenzione, in conformità a quanto previsto dalla vigente normativa.

Mezzi e impianti antincendio sono rilevabili dalle piante allegate.

ASSEGNAZIONE degli INCARICHI e dei COMPITI

assegnazione degli incarichi e descrizioni dettagliate dei relativi compiti

Per l'attuazione del seguente piano si è provveduto ad assegnare gli incarichi richiesti dalla normativa.

I ruoli e i compiti, necessari per una gestione coordinata dell'emergenza, sono stati affidati a persone qualificate, per esperienza o formazione professionale mirata, e idonee a condurre le necessarie azioni richieste.

Responsabile del Servizio di Prevenzione e Protezione [RSPP]:

Durante la normale attività, il Responsabile del Servizio Prevenzione e Protezione:

- a) controlla e fa osservare le norme di sicurezza e di prevenzione incendi nei luoghi di lavoro;
- b) organizza l'addestramento periodico del personale;
- c) sorveglia l'operato degli addetti al controllo periodico degli estintori, degli idranti, dei segnali di emergenza, delle luci di emergenza, delle aperture delle porte e delle vie d'uscita verso un luogo sicuro;
- d) compila il registro dei controlli periodici sul quale devono essere annotati tutti gli interventi ed i controlli relativi all'efficienza degli impianti elettrici, dell'illuminazione d'emergenza, dei presidi antincendio, dei dispositivi di sicurezza, delle uscite di emergenza e delle aree a rischio specifico;
- e) prende i necessari provvedimenti di sostituzione e manutenzione dei presidi antincendio e più in generale di emergenza nel caso in cui si riscontrino problemi di mal funzionamento;
- f) addestra il personale che presta servizio nelle aree a rischio specifico sul comportamento da adottare in caso di intervento;
- g) coordina le prove periodiche di evacuazione e redige ogni volta un verbale con le eventuali osservazioni, modifiche e/o miglioramenti da apportare al piano di evacuazione.

In caso di emergenza, il Responsabile del Servizio Prevenzione e Protezione:

- a) sovrintende a tutte le operazioni della squadra di emergenza;
- b) diffonde le informazioni relative alla sicurezza;
- c) dispone l'evacuazione parziale o totale dello stabile o dei luoghi adiacenti a quelli ove si verifichi l'evento;
- d) valuta la situazione e l'entità del pericolo per l'assunzione delle decisioni del caso e sovrintende alle conseguenti operazioni;
- e) coordina e gestisce il personale addetto al servizio di prevenzione e protezione;
- f) ordina, se necessario, l'interruzione parziale o totale degli impianti del gas, dell'energia elettrica, dell'acqua e dell'impianto di trattamento aria;
- g) coordina gli eventuali interventi degli enti di soccorso esterni e fornisce le planimetrie dei luoghi di lavoro e tutte le informazioni sulla situazione e sui provvedimenti adottati;
- h) al termine della situazione di pericolo, segnala la fine dell'emergenza;

Addetti al Servizio di ANTINCENDIO:

In caso di emergenza, gli Addetti al Servizio Antincendio:

- a) collaborano con gli altri addetti facenti parte del servizio prevenzione e protezione;
- b) conoscono il posizionamento ed il funzionamento dei presidi antincendio;
- c) valutano l'entità e la tipologia dell'emergenza;
- d) se possibile, cercano di spegnere il principio d'incendio con i mezzi a disposizione più idonei alla situazione (tipo di estintore e manichette);
- e) se il principio di incendio è tale da non poter essere immediatamente spento o sussistono motivi di pericolo per le persone, comunicano immediatamente l'entità dell'emergenza al responsabile dell'emergenza o al suo sostituto.

Addetti al Servizio di EVACUAZIONE:

In caso di emergenza, gli Addetti al Servizio di Evacuazione:

- a) collaborano con gli altri addetti facenti parte del servizio prevenzione e protezione;
- b) conoscono il posizionamento ed il funzionamento dei presidi di emergenza;
- c) ricevuto l'ordine di evacuazione, dispongono l'evacuazione parziale o totale dei luoghi di lavoro come da

istruzioni;

- d) favoriscono il deflusso ordinato dai luoghi di lavoro;
- e) verificano la percorribilità dei percorsi d'esodo;
- f) vietano l'uso degli ascensori;
- g) si accertano che durante l'evacuazione le persone disabili siano assistite;
- h) si accertano che tutti i luoghi siano stati evacuati (bagni, archivi, ecc.);
- i) guidano le persone verso i punti di raccolta;
- l) al termine dell'evacuazione, si dirigono verso il punto di raccolta e restano a disposizione del responsabile dell'emergenza segnalando eventuali persone in difficoltà o locali non accessibili;
- m) compilano il modulo di evacuazione e lo consegnano al responsabile dell'emergenza o suo sostituto.

Addetti al Servizio di PRIMO SOCCORSO:

In caso di emergenza, gli Addetti al Servizio di Primo Soccorso:

- a) collaborano con gli altri addetti facenti parte del servizio prevenzione e protezione;
- b) conoscono il posizionamento ed il funzionamento dei presidi sanitari;
- c) si recano immediatamente sul luogo dell'emergenza, valutano l'entità e la tipologia dell'emergenza;
- d) adottano le cure di primo soccorso adeguate al caso;
- e) se l'azione di primo soccorso risulta inefficace, richiedono l'intervento dei soccorsi esterni;
- f) assistono l'infortunato fino all'arrivo dei soccorsi esterni e comunque si attengono alle indicazioni del responsabile dell'emergenza o suo sostituto.

GESTIONE delle EMERGENZE SPECIFICHE

istruzioni e comportamenti da adottare per la gestione delle emergenze specifiche dell'azienda

In questo capitolo sono definite le istruzioni operative e le procedure da utilizzare da parte di tutti i soggetti coinvolti, a vario titolo, nella gestione dell'emergenza.

La corretta esecuzione delle istruzioni e delle procedure di seguito elencate è basilare per la salvaguardia della salute e sicurezza delle persone presenti nel contesto aziendale.

Centrale OPERATIVA

La centrale operativa dell'emergenza è situata presso il locale SEGRETERIA scelto per la favorevole posizione e per lo spazio a disposizione; infatti, in caso di emergenza, esso è facilmente raggiungibile dai responsabili, dagli addetti e, più in generale, da coloro che sono impegnati a fronteggiare l'emergenza.

Nei locali destinati a centrale operativa sono disponibili i seguenti documenti ed attrezzature:

- Planimetrie dettagliate dei luoghi;
- Telefoni per chiamate esterne.

Procedura per chiamata di EMERGENZA INTERNA

Al verificarsi di un evento o una situazione di pericolo, chiunque ne venga a conoscenza deve dare l'allarme ed avvisare immediatamente il responsabile della gestione delle emergenze o chi da lui preposto.

Quando si chiama il centralino di EMERGENZA INTERNA, il numero da digitare è \$MANUAL\$.

All'atto della chiamata specificare:

- il proprio nome e cognome, eventualmente la propria qualifica;
- la denominazione del reparto;
- il tipo di attività in corso, con una breve descrizione della stessa;
- il motivo della chiamata;
- il tipo di emergenza verificatosi, con una breve descrizione della dinamica.

In "APPENDICE" è riportato il modello di chiamata di emergenza esposto in prossimità dei telefoni da utilizzare per la comunicazione delle emergenze.

Procedura per chiamata di EMERGENZA SANITARIA

Al verificarsi di un'emergenza sanitaria che richieda l'intervento di strutture di soccorso esterne, chiunque ne venga a conoscenza deve chiamare la centrale operativa di EMERGENZA SANITARIA; il numero da digitare, in qualsiasi momento del giorno e della notte, è il 118. La chiamata deve essere condotta con calma fornendo con la maggiore chiarezza possibile tutte le informazioni richieste.

All'atto della chiamata specificare:

- il proprio nome e cognome, eventualmente la propria qualifica;
- la denominazione dell'azienda, il luogo dell'incidente, l'indirizzo completo e il numero di telefono da cui si effettua la chiamata;
- le indicazioni su come raggiungere il luogo;
- il tipo di attività in corso, con una breve descrizione della stessa;
- il tipo di infortunio verificatosi, con una breve descrizione della dinamica;
- le condizioni dell'infortunato o degli infortunati, se sono coscienti, se sono visibili emorragie, fratture agli arti, ecc.

All'atto della chiamata, inoltre:

- chiedere il nome dell'operatore (nel caso fosse necessario richiamare) e interrompere la chiamata solo su richiesta dello stesso;
- annotare l'ora esatta della chiamata.

Prima dell'arrivo dei soccorsi predisporre quanto necessario per agevolare l'ingresso dei relativi mezzi.

All'arrivo dei soccorsi è opportuno che uno dei soccorritori si rechi presso il pronto soccorso, insieme all'infortunato, al fine di fornire informazioni dettagliate sulla dinamica dell'infortunio.

In "APPENDICE" è riportato il modello di chiamata di emergenza esposto in prossimità dei telefoni da utilizzare per la comunicazione delle emergenze.

Procedura per chiamata ai VIGILI del FUOCO

Al verificarsi di un'emergenza che richieda l'intervento dei vigili del fuoco, chiunque ne venga a conoscenza deve chiamare la centrale operativa dei VIGILI DEL FUOCO; il numero da digitare, in qualsiasi momento del giorno e della notte, è il 115.

All'atto della chiamata specificare:

- il proprio nome e cognome, eventualmente la propria qualifica;
- la denominazione dell'azienda, il luogo dell'incidente, l'indirizzo completo e il numero di telefono da cui si effettua la chiamata;
- le indicazioni su come raggiungere il luogo;
- il tipo di incendio (piccolo, medio, grande);
- la presenza di persone in pericolo (sì, no, dubbio);
- il locale o zona interessata dall'incendio;
- il tipo di materiale che brucia;
- il tipo di impianto antincendio esistente.

All'atto della chiamata, inoltre:

- chiedere il nome dell'operatore (nel caso fosse necessario richiamare) e interrompere la chiamata solo su richiesta dello stesso;
- annotare l'ora esatta della chiamata.

Prima dell'arrivo dei Vigili del Fuoco predisporre quanto necessario per agevolare l'ingresso dei relativi mezzi. Al loro arrivo, tenersi a disposizione e collaborare con essi; fornire, con la massima esattezza possibile, ogni utile indicazione sull'ubicazione e natura dell'incendio, sulla destinazione dei locali interessati, sulle sostanze coinvolte, sull'esistenza e natura di altre possibili fonti di rischio limitrofe (serbatoi di infiammabili, tubazioni gas, sostanze tossiche o radioattive, ecc.), nonché sulla consistenza ed ubicazione delle risorse idriche.

In "APPENDICE" è riportato il modello di chiamata di emergenza esposto in prossimità dei telefoni da utilizzare per la comunicazione delle emergenze.

Procedura per chiamata di PRONTO INTERVENTO

Al verificarsi di un'emergenza che richieda la presenza del Pronto Intervento, chiunque ne venga a conoscenza deve chiamare la centrale operativa di PRONTO INTERVENTO; il numero da digitare, in qualsiasi momento del giorno e della notte, è il 112.

All'atto della chiamata specificare:

- il proprio nome e cognome, eventualmente la propria qualifica;
- la denominazione dell'azienda, il luogo dell'incidente, l'indirizzo completo e il numero di telefono da cui si effettua la chiamata;
- le indicazioni su come raggiungere il luogo;
- il motivo della chiamata.

All'atto della chiamata, inoltre:

- chiedere il nome dell'operatore (nel caso fosse necessario richiamare) e interrompere la chiamata solo su richiesta dello stesso;
- annotare l'ora esatta della chiamata.

Prima dell'arrivo del Pronto Intervento predisporre quanto necessario per agevolare l'ingresso dei relativi mezzi.

In "APPENDICE" è riportato il modello di chiamata di emergenza esposto in prossimità dei telefoni da utilizzare per la comunicazione delle emergenze.

Procedura per intervento di EMERGENZA INTERNA

Istruzioni per gli addetti

Gli addetti che fronteggiano l'emergenza, secondo le specifiche attribuzioni di incarichi, si recano sul luogo dell'evento e:

- valutano se sia opportuno intervenire con le attrezzature di sicurezza in dotazione della struttura e, in caso positivo, intervengono avvalendosi;
- qualora ciò non sia possibile o si riveli inefficace, provvedono immediatamente, dopo avere chiuso le aperture dei locali, a chiamare i mezzi di soccorso esterno affinché questi intervengano;
- se necessario, e sentito il proprio responsabile, provvedono a disattivare l'alimentazione elettrica di rete e dei vari impianti attivi.

Procedura per intervento di PRIMO SOCCORSO

Le presenti istruzioni sono da considerarsi delle semplici informazioni circa il comportamento da tenere in caso di infortunio o malore di persone all'interno dell'azienda.

Gli addetti al primo soccorso, nel caso vi siano persone infortunate o colpite da malore, devono prestare un primo soccorso ed assistenza all'infortunato usando i materiali e mezzi messi a disposizione e riportati in "APPENDICE".

Nell'ambito delle proprie competenze, gli addetti:

- non devono compiere, in nessun caso, interventi non conosciuti o non autorizzati sull'infortunato;
- non devono muovere l'infortunato, a meno che non sia necessario sottrarlo a ulteriori pericoli;
- non devono mai somministrare alcolici all'infortunato e, se è in stato di incoscienza, alcun tipo di bevanda;
- non devono mai prendere iniziative che siano di competenza del medico (ad esempio somministrare medicinali);
- devono prestare assistenza all'infortunato, nell'attesa dell'arrivo dei soccorsi esterni, tranquillizzandolo;
- all'arrivo dei mezzi di soccorso medico esterni, devono comunicare la situazione dei feriti presenti ed eventualmente di quelli che ancora si trovino all'interno della struttura.

In "APPENDICE" è riportato il modello di chiamata di emergenza esposto in prossimità dei telefoni da utilizzare per la comunicazione delle emergenze.

Procedura di EVACUAZIONE

Istruzioni per il personale all'ingresso

Il personale presente all'ingresso, avvisato dell'emergenza in corso, provvede a:

- aprire le porte di emergenza presenti;
- impedire l'ingresso di altre persone nei luoghi di lavoro;
- impedire il sostare delle persone in prossimità dell'uscita.

Istruzioni per gli addetti all'evacuazione

Gli addetti all'evacuazione guidano l'evacuazione dei luoghi di lavoro interessati secondo le seguenti procedure e le istruzioni fornite di volta in volta dal responsabile:

- verificano la costante agibilità e l'assenza di materiale lungo le vie di fuga;
- assicurano l'agevole apertura delle porte di emergenza.

Istruzioni per tutti

Chiunque si trovi in azienda al momento della segnalazione di evacuazione deve attenersi alle seguenti indicazioni:

- mantenere la calma e, per quanto possibile, non farsi prendere dal panico;
- accertarsi che le apparecchiature e gli impianti siano in condizioni di sicurezza;
- uscire seguendo i percorsi indicati nell'apposita segnaletica e raggiungere obbligatoriamente il punto di raccolta;
- non abbandonare il punto di raccolta se non autorizzati.

Procedura per le persone incapaci di MOBILITA' PROPRIA

Ove nell'ambiente da evacuare sia presente una persona disabile o una persona che momentaneamente (per panico, svenimento, ecc.) sia incapace di mobilità propria di evacuazione, si può tentare un trasporto improvvisato con uno o più soccorritori e con metodi diversi, in base alle necessità di volta in volta valutate.

Trasporto da parte di una persona (metodo della stampella umana)

Il metodo è utilizzato per reggere un infortunato cosciente capace di camminare se assistito e ove non esistano impedimenti degli arti superiori.

L'addetto solleva la persona incapace di mobilità propria e la aiuta nell'evacuazione fungendo da stampella.

Trasporto con due persone (metodo del seggiolino)

Il metodo è utilizzato per reggere un infortunato che non possa utilizzare gli arti inferiori ma che in ogni caso sia collaborante.

Le operazioni da effettuare sono:

- i due operatori si pongono a fianco della persona da trasportare, ne afferrano le braccia e le avvolgono attorno alle loro spalle
- afferrano l'avambraccio del partner;
- uniscono le braccia sotto le ginocchia della persona da soccorrere ed uno afferra il polso dell'altro soccorritore;
- entrambe le persone sollevano l'infortunato coordinando tra loro le azioni di sollevamento in modo da non far gravare in modo asimmetrico il carico su uno dei soccorritori.

Metodo della slitta

Il metodo è utilizzato ove l'infortunato non sia cosciente o ove non sia possibile utilizzare i precedenti metodi e consiste nel trascinare l'infortunato sul suolo senza sollevarlo.

Controllo operazioni di EVACUAZIONE

Gli addetti all'evacuazione verificano che le operazioni precedentemente definite siano effettuate nel rispetto del piano e delle specifiche istruzioni riportate.

Il resoconto della procedura di evacuazione è effettuata compilando il modello di evacuazione presente in "APPENDICE".

GESTIONE delle EMERGENZE GENERALI

istruzioni e comportamenti da adottare per la gestione delle emergenze di carattere generale dell'azienda

In questo capitolo, complementare al capitolo "GESTIONE delle EMERGENZE SPECIFICHE", sono definite le istruzioni operative e le regole comportamentali da utilizzare da parte di tutti i soggetti coinvolti in eventi ragionevolmente prevedibili.

Comportamento in caso di INCENDIO

Istruzioni per tutti

In caso di incendio, attenersi alle seguenti disposizioni:

- mantenere la calma;
- avvertire direttamente il coordinatore di piano/settore o il responsabile dell'emergenza o il suo sostituto;
- interrompere immediatamente ogni attività;
- lasciare tutto come si trova senza raccogliere nulla se non lo stretto necessario;
- accertarsi che la via di fuga sia praticabile.

Via di fuga praticabile

- uscire ordinatamente e con calma dall'ambiente in cui ci si trova;
- se il locale è invaso dal fumo procedere strisciando sul pavimento o andando carponi;
- chiudere bene le porte dopo il passaggio;
- seguire sempre le indicazioni dei cartelli verdi o delle luci verdi che portano alle uscite;
- non tornare indietro per nessun motivo né prendere iniziative personali;
- non appena raggiunto il punto di raccolta, non disperdersi ed attendere che il personale incaricato del controllo abbia verificato la situazione;
- attendere presso il punto di raccolta l'arrivo dei Vigili del Fuoco;
- rientrare nella struttura/luoghi di lavoro solo dopo che il responsabile dell'emergenza o il suo sostituto abbiano dato indicazioni in tal senso.

Via di fuga NON praticabile

- rimanere nell'ambiente in cui ci si trova;
- chiudere tutte le porte in direzione del focolaio;
- chiudere le fessure, crepe, serrature e buchi con stracci possibilmente bagnati;
- se il fumo o il fuoco provengano dall'esterno, chiudere le finestre;
- se il fumo o il fuoco provengano dall'interno dello stabile, aprire le finestre e richiamare l'attenzione;
- aspettare i soccorsi sdraiandosi sul pavimento e proteggendosi le vie respiratorie con fazzoletti possibilmente bagnati;
- non prendere iniziative personali.

Istruzioni per gli addetti antincendio

Incendio controllabile

- comunicare al responsabile dell'emergenza o al suo sostituto la situazione di pericolo, specificando la posizione e l'evoluzione dell'incendio;
- valutare la natura e l'entità dell'evento anomalo individuato all'interno del settore di competenza e, se necessario, azionare l'allarme;
- intervenire con i mezzi antincendio per spegnere il focolaio.

Incendio NON controllabile

- comunicare al responsabile dell'emergenza o al suo sostituto la situazione di pericolo, specificando la posizione e l'evoluzione dell'incendio;
- azionare l'allarme;
- interrompere parzialmente o totalmente l'energia elettrica e il gas;
- in caso di evacuazione, coordinare la regolare attuazione della stessa e far sì che avvenga in modo ordinato;
- assistere durante l'evacuazione le persone disabili e verificare che nel piano/settore non siano rimaste persone;
- chiudere le porte dei locali ed in particolare quelle tagliafuoco delle scale protette e dei compartimenti;

- guidare le persone verso il punto di raccolta individuato nel piano;
- compilare il modulo di evacuazione e consegnarlo al responsabile dell'emergenza.

Comportamento in caso di TERREMOTO

In caso di terremoto, attenersi alle seguenti disposizioni:

- mantenere la calma;
- non precipitarsi fuori;
- restare nell'ambiente in cui ci si trova, evitando di sostare al centro degli ambienti, e disporsi vicino ai muri portanti e sotto le architravi, lontano da oggetti che possano cadere;
- allontanarsi dalle finestre, porte con vetri, ecc;
- ove ci si trovi nei corridoi o nel vano scale, rientrare nel proprio ambiente o in quello più vicino;
- dopo la scossa, all'ordine di evacuazione, abbandonare l'edificio in modo ordinato con le medesime modalità illustrate per il caso di incendio;
- utilizzare le regolari vie di esodo, escludendo gli ascensori;
- recarsi al più presto nella zona di raccolta prestabilita;
- all'esterno dell'edificio, allontanarsi dallo stesso e da altri edifici vicini, dai cornicioni, alberi, lampioni, linee elettriche e quant'altro cadendo possa causare ferite, portandosi in ampi piazzali lontani da alberi di alto fusto e da linee elettriche aeree e restare in attesa che l'evento cessi;
- non avvicinarsi ad animali spaventati.

Il personale incaricato, prima di abbandonare il fabbricato, chiuderà l'alimentazione del gas, idrica ed elettrica.

Comportamento in caso di CROLLO

In caso di crollo, attenersi alle seguenti disposizioni:

- ove coinvolti, cercare di liberarsi con estrema calma e cautela in quanto ogni movimento potrebbe far cadere altre parti peggiorando la situazione;
- ove non sia possibile liberarsi, cercare di ricavarci una nicchia nella quale respirare e risparmiare fiato e forze per chiamare i soccorritori;
- ove non coinvolti nel crollo e nell'impossibilità di portare soccorso agli altri, abbandonare l'edificio con calma evitando movimenti, vibrazioni o ulteriori crolli;
- allontanarsi dall'edificio e recarsi nei luoghi di raccolta.

Comportamento in caso di FUGA di GAS

In caso di fuga di gas, attenersi alle seguenti disposizioni:

- evitare la formazione di scintille e l'accensione di fiamme libere;
- verificare se vi siano cause accertabili di perdita di gas (rubinetti aperti, visibile rottura di tubazioni flessibili, ecc.);
- interrompere l'erogazione di gas dal contatore esterno;
- respirare con calma e, se fosse necessario, frapporre tra la bocca e il naso e l'ambiente un fazzoletto preferibilmente umido;
- mantenersi il più possibile lontano dalla sorgente di emissione del gas;
- aerare il locale aprendo tutte le finestre;
- non effettuare alcuna operazione su apparecchiature ed interruttori elettrici;
- evacuare l'ambiente seguendo le vie di fuga segnalate, non utilizzando ascensori, ma unicamente le scale.

Ove a seguito della fuga di gas si verifichi un crollo o un incendio, ci si atterrà alle specifiche disposizioni.

Comportamento in caso di TROMBA d'ARIA

In caso di tromba d'aria, attenersi alle seguenti disposizioni:

All'aperto

- alle prime manifestazioni della formazione di una tromba d'aria, cercare di evitare di restare in zone aperte,
- evitare di avvicinarsi ad impalcature, pali della luce, cartelli stradali e pubblicitari, alberi o tettoie precarie e di camminare sotto tetti o cornicioni pericolanti;
- allontanarsi da piante di alto fusto eventualmente presenti;
- ripararsi nei fossati o buche eventualmente presenti nella zona aperta interessata dalla tromba d'aria;
- ripararsi nei fabbricati di solida costruzione eventualmente presenti nelle vicinanze e restarvi in attesa

che l'evento termini.

Al chiuso

- porsi lontano da finestre, porte o da qualunque altra area per evitare possibili cadute di vetri, arredi, ecc. e sostare, ove possibile, in locali senza finestre;
- prima di uscire dallo stabile interessato dall'evento, accertarsi che l'ambiente esterno e le vie di esodo siano prive di elementi sospesi o in procinto di cadere.

Comportamento in caso di ESPLOSIONI nelle AREE ESTERNE

In caso di esplosioni che interessino aree esterne o aree di pertinenza dell'azienda, attenersi alle seguenti disposizioni:

- non abbandonare il proprio posto di lavoro e non affacciarsi alle finestre;
- vietare l'uscita delle persone dai locali in cui si trovano;
- spostarsi dalle porzioni del locale allineate con finestre e con porte esterne o che siano sottostanti ad oggetti sospesi (lampadari, quadri, altoparlanti, ecc.) e concentrarsi in zone più sicure (ad esempio tra la parete delimitata da due finestre o sulla parete del locale opposta a quella esterna);
- mantenere la calma e non condizionare i comportamenti altrui con isterismi ed urla;
- rincuorare ed assistere i colleghi in evidente stato di maggior agitazione;
- controllare la presenza di ospiti e fornire loro notizie tranquillizzanti sull'evolversi della situazione;
- attendere le ulteriori istruzioni che verranno fornite dagli addetti alla gestione dell'emergenza.

INFORMAZIONE e FORMAZIONE

informazione e formazione specifica per la gestione della emergenza

Il programma di informazione, formazione e addestramento dei lavoratori adottato dall'azienda è svolto conformemente alle disposizioni degli artt. 36 e 37 del D.Lgs. 9 aprile 2008, n. 81.

Ogni lavoratore, nell'ambito delle specifiche mansioni e competenze, riceve una continua e adeguata informazione e formazione sulle procedure che riguardano il primo soccorso, la lotta antincendio, l'evacuazione dei luoghi di lavoro, sui nominativi dei lavoratori incaricati di applicare le misure di cui agli articoli 45 e 46 del D.Lgs. 9 aprile 2008, n. 81.

Informazione

Tutti i lavoratori sono adeguatamente e costantemente informati in merito a:

- rischi d'incendio legati all'attività svolta;
- misure di prevenzione e protezione incendi adottate;
- ubicazione vie di uscita;
- procedure da adottare in caso di incendio;
- nominativi dei lavoratori incaricati di applicare le misure di prevenzione incendi, lotta antincendio e gestione delle emergenze e pronto soccorso;
- nominativo del responsabile del servizio di prevenzione e protezione.

L'informazione è fornita mediante riunioni con periodicità stabilita in funzione della valutazione dei rischi. E' prevista, inoltre, la distribuzione di sintetici opuscoli o manuali sugli argomenti e procedure precedentemente definite e, quando necessario, sono apposte indicazioni scritte su opportuna cartellonistica affissa in evidenza in ogni locale (piante, schede, ecc.).

Formazione

Gli addetti a specifici compiti per la gestione delle emergenze sono formati in merito a:

- incendio e prevenzione incendi;
- protezione antincendio;
- procedure da adottare in caso di incendio;
- procedure di primo soccorso.

Addestramento

La formazione è completata con esercitazioni pratiche previste dalle disposizioni normative vigenti.

APPENDICE

In questa appendice sono riportati tutti quegli elementi ritenuti opportuni per una più adeguata gestione delle emergenze.

Numeri di EMERGENZA

Evento	Chi chiamare	Soccorsi esterni	
		Numero	Sede
Incendio, crollo, fuga di gas	Vigili del fuoco	115	
Ordine pubblico	Carabinieri	112	
	Servizio pubblico di emergenza	113	
Infortunio	Pronto soccorso sanitario	118	
	Polizia municipale		

Modello di CHIAMATA di EMERGENZA

Nel presente modello di chiamata di emergenza sono riportati sinteticamente tutti i dati che occorre fornire al soccorritore allorché si verifichi un'emergenza e si effettui la relativa chiamata; esso va esposto in modo ben visibile nei luoghi da dove viene inoltrata la chiamata.

Dati	
Nominativo	D.S.G.A. dott.ssa Rosa Borrelli
Telefono dalla ...	I.C.S. Raffaele Viviani Casalnuovo di Napoli (Na) Via Zì Carlo Telefono 081 5222993
Nell'azienda si è verificato ...	(descrizione sintetica dell'evento)
Sono coinvolte ...	(indicare il numero di eventuali persone coinvolte)
Al momento la situazione è ...	(descrivere sinteticamente la situazione attuale)

Modulo di EVACUAZIONE

Ad esodo avvenuto, il responsabile dopo aver effettuato una verifica dei presenti nel punto di raccolta, accertando se vi siano dispersi e/o danni alle persone, compila il presente modulo. I nominativi degli eventuali dispersi e feriti è comunicato urgentemente alle squadre di soccorso esterne.

Azienda	I.C.S. Raffaele Viviani Casalnuovo di Napoli
Luogo di lavoro	
Punto di raccolta	
Persone evacuate	
Feriti	
Presunti dispersi	
Nominativo coordinatore	
Nominativo feriti:	
Firma	

Contenuto della cassetta di PRIMO SOCCORSO

Nell'azienda sono presenti cassette di primo soccorso. Le stesse sono indicate con segnaletica appropriata e l'ubicazione in azienda è riportata sulle tavole grafiche allegate.

La cassetta di primo soccorso contiene:

- guanti sterili monouso (5 paia);
- visiera paraschizzi;
- flacone di soluzione cutanea di iodopovidone al 10% di iodio da 1 litro (1);

- flaconi di soluzione fisiologica (sodio cloruro - 0, 9%) da 500 ml (3);
- compresse di garza sterile 10 x 10 in buste singole (10);
- compresse di garza sterile 18 x 40 in buste singole (2);
- teli sterili monouso (2);
- pinzette da medicazione sterili monouso (2);
- confezione di rete elastica di misura media (1);
- confezione di cotone idrofilo (1);
- confezioni di cerotti di varie misure pronti all'uso (2);
- rotoli di cerotto alto cm. 2,5 (2);
- un paio di forbici;
- lacci emostatici (3);
- ghiaccio pronto uso (2);
- sacchetti monouso per la raccolta di rifiuti sanitari (2);
- termometro;
- apparecchio per la misurazione della pressione arteriosa.

Contenuto del PACCHETTO di MEDICAZIONE

Nell'azienda sono presenti pacchetti di medicazione.

Gli stessi sono indicati con segnaletica appropriata e l'ubicazione in azienda è riportata sulle tavole grafiche allegate.

Il pacchetto di medicazione contiene:

- guanti sterili monouso (2 paia);
- flacone di soluzione cutanea di iodopovidone al 10% di iodio da 125 ml (1);
- flacone di soluzione fisiologica (sodio cloruro 0,9%) da 250 ml (1);
- compresse di garza sterile 18 x 40 in buste singole (1);
- compresse di garza sterile 10 x 10 in buste singole (3);
- pinzette da medicazione sterili monouso;
- confezione di cotone idrofilo (1);
- confezione di cerotti di varie misure pronti all'uso (1);
- rotolo di cerotto alto cm 2,5 (1);
- rotolo di benda orlata alta cm 10 (1);
- un paio di forbici (1);
- laccio emostatico (1);
- confezione di ghiaccio pronto uso (1);
- sacchetti monouso per la raccolta di rifiuti sanitari (1);
- istruzioni sul modo di usare i presidi suddetti e di prestare i primi soccorsi in attesa del servizio di emergenza.

INDICE

Premessa.....	pag.	2
Dati identificativi aziendali.....	pag.	4
Descrizione dei luoghi di lavoro	pag.	10
Mezzi ed impianti antincendio	pag.	12
Assegnazione degli incarichi e dei compiti.....	pag.	15
Gestione delle emergenze specifiche.....	pag.	17
Gestione delle emergenze generali.....	pag.	21
Informazione e formazione	pag.	24
Appendice	pag.	25

LEGENDA			NORME DI COMPORTAMENTO	
	SEI QUI		VIA DI FUGA	IN CASO DI EVACUAZIONE <ul style="list-style-type: none"> Mantieni la calma; Interrompi immediatamente ogni attività; Lascia gli oggetti personali nell'aula; Disponiti in fila seguendo gli apri-fila della tua aula; Segui le vie di fuga indicate; Raggiungi il Punto di Raccolta assegnato.
	USCITA DI EMERGENZA		USCITA DI EMERGENZA	
	PUNTO DI RACCOLTA		DIVIETO DI SOSTA	
	ESTINTORE		PERICOLO INCIAMPO PAVIMENTAZIONE DISCONNESSA	IN CASO DI INCENDIO <ul style="list-style-type: none"> Dai l'allarme alla squadra antincendio e allontanati seguendo le vie di fuga; Se l'incendio è fuori dalla tua classe e il fumo rende impraticabili scale e corridoio chiudi bene la porta e sigilla le fessure con panni possibilmente bagnati; In presenza di fumo filtra l'aria con un fazzoletto, possibilmente bagnato, proteggendo bocca e naso; Cammina nella posizione più bassa possibile perchè il fumo tende a salire verso l'alto; Segui le norme stabilite per l'evacuazione.
	IDRANTE		ATTACCO AUTOPOMPA	
	CASSETTA PRONTO SOCCORSO		PULSANTE DI ALLARME	
	TELEFONO		QUADRO ELETTRICO	IN CASO DI TERREMOTO <ul style="list-style-type: none"> Durante il terremoto, mantieni la calma; Non precipitarti fuori dall'aula; Se sei in corridoio rifugiati nell'aula più vicina; Cerca un punto sicuro (travi, pilastri, muri portanti), lontano dai vetri, e possibilmente riparati sotto un banco; Finito il terremoto, segui le norme per l'evacuazione.
	VALVOLA DI INTERCETTAZIONE GAS		VALVOLA DI INTERCETTAZIONE ACQUA	
NUMERI DI EMERGENZA		112 CARABINIERI	115 VIGILI DEL FUOCO	
		113 POLIZIA	118 AMBULANZA	

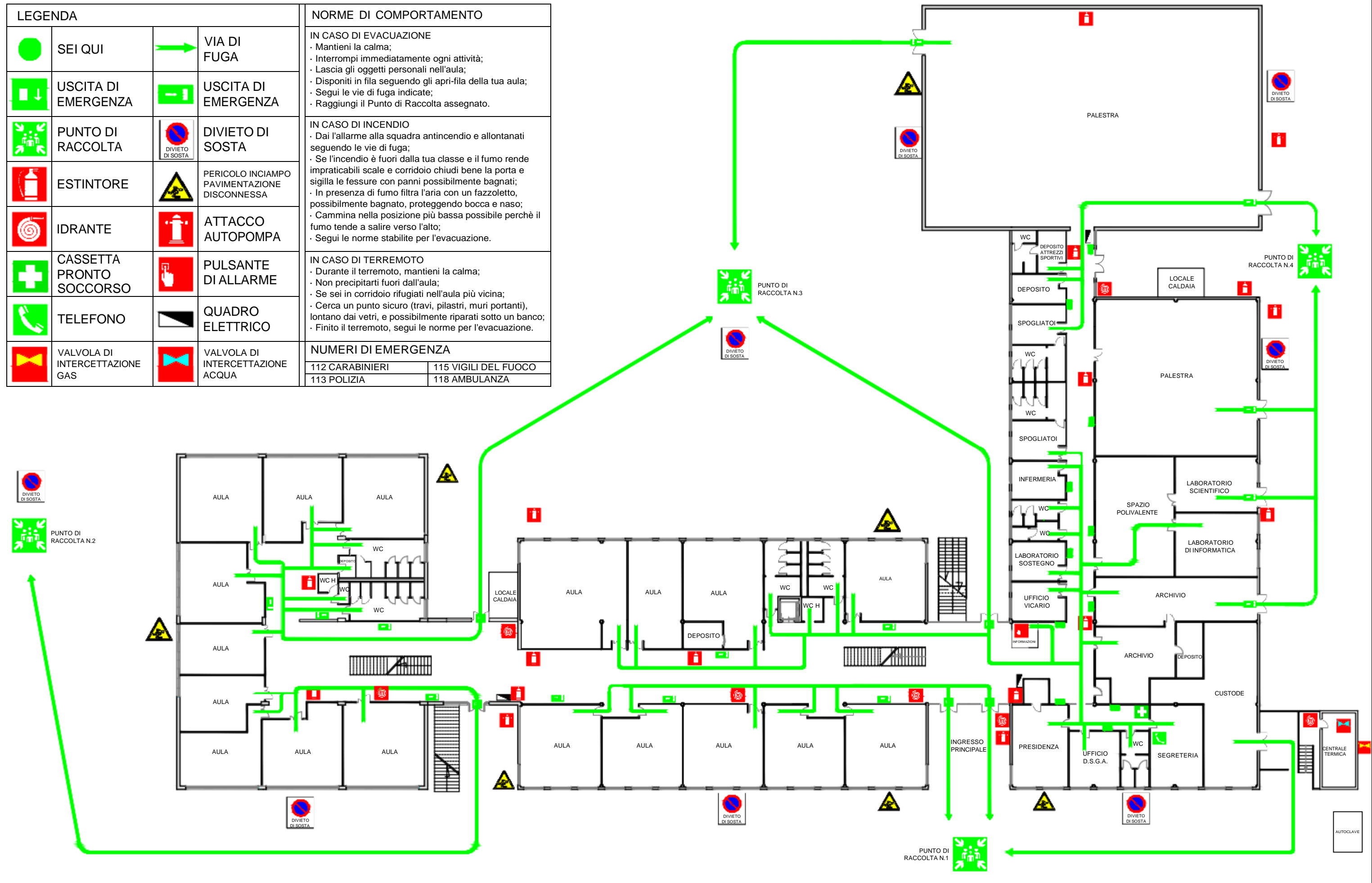

LEGENDA			NORME DI COMPORTAMENTO	
	SEI QUI		VIA DI FUGA	IN CASO DI EVACUAZIONE · Mantieni la calma; · Interrompi immediatamente ogni attività; · Lascia gli oggetti personali nell'aula; · Disponiti in fila seguendo gli apri-fila della tua aula; · Segui le vie di fuga indicate; · Raggiungi il Punto di Raccolta assegnato.
	USCITA DI EMERGENZA		USCITA DI EMERGENZA	
	PUNTO DI RACCOLTA		DIVIETO DI SOSTA	IN CASO DI INCENDIO · Dai l'allarme alla squadra antincendio e allontanati seguendo le vie di fuga; · Se l'incendio è fuori dalla tua classe e il fumo rende impraticabili scale e corridoio chiudi bene la porta e sigilla le fessure con panni possibilmente bagnati; · In presenza di fumo filtra l'aria con un fazzoletto, possibilmente bagnato, proteggendo bocca e naso; · Cammina nella posizione più bassa possibile perchè il fumo tende a salire verso l'alto; · Segui le norme stabilite per l'evacuazione.
	ESTINTORE		PERICOLO INCIAMPO PAVIMENTAZIONE DISCONNESSA	
	IDRANTE		ATTACCO AUTOPOMPA	IN CASO DI TERREMOTO · Durante il terremoto, mantieni la calma; · Non precipitarti fuori dall'aula; · Se sei in corridoio rifugiati nell'aula più vicina; · Cerca un punto sicuro (travi, pilastri, muri portanti), lontano dai vetri, e possibilmente riparati sotto un banco; · Finito il terremoto, segui le norme per l'evacuazione.
	CASSETTA PRONTO SOCCORSO		PULSANTE DI ALLARME	
	TELEFONO		QUADRO ELETTRICO	NUMERI DI EMERGENZA 112 CARABINIERI 115 VIGILI DEL FUOCO 113 POLIZIA 118 AMBULANZA
	VALVOLA DI INTERCETTAZIONE GAS		VALVOLA DI INTERCETTAZIONE ACQUA	





LEGENDA

	SEI QUI		VIA DI FUGA		USCITA DI EMERGENZA		USCITA DI EMERGENZA		PUNTO DI RACCOLTA		ESTINTORE		IDRANTE
	ATTACCO AUTO POMPA		CASSETTA PRONTO SOCCORSO		PULSANTE DI ALLARME		TELEFONO		QUADRO ELETTRICO		VALVOLA DI INTERCETTAZIONE GAS		VALVOLA DI INTERCETTAZIONE ACQUA



LEGENDA

	SEI QUI		VIA DI FUGA		USCITA DI EMERGENZA		USCITA DI EMERGENZA		PUNTO DI RACCOLTA		ESTINTORE		IDRANTE
	ATTACCO AUTOPOMPA		CASSETTA PRONTO SOCCORSO		PULSANTE DI ALLARME		TELEFONO		QUADRO ELETTRICO		VALVOLA DI INTERCETTAZIONE GAS		VALVOLA DI INTERCETTAZIONE ACQUA

LEGENDA			
	SEI QUI		VIA DI FUGA
	USCITA DI EMERGENZA		USCITA DI EMERGENZA
	PUNTO DI RACCOLTA		ESTINTORE
	IDRANTE		ATTACCO AUTO POMPA
	CASSETTA PRONTO SOCCORSO		PULSANTE DI ALLARME
	TELEFONO		QUADRO ELETTRICO
	VALVOLA DI INTERCETTAZIONE GAS		VALVOLA DI INTERCETTAZIONE ACQUA
NUMERI DI EMERGENZA			
112 CARABINIERI	115 VIGILI DEL FUOCO		
113 POLIZIA	118 AMBULANZA		

